中華民國三十三年四月一日 星期六 商業新聞 甲申年三月初九日

商業新聞

第六十號

電話：一三〇二〇

國府於還都四週年紀念日 獎勵地方有功官員

本省馮警局長虞何兩縣長受獎 明令褒揚並各頒獎金十萬元

（南京三十日中央社電）行政院以還都以來、迄已四載、所有各省市地方文武官員、尤以縣長、警察局長、及保安隊長等、盡瘁奉公、努力本職、具有勞績者、特於還都四週年紀念日、分別獎勵、經分電華北政務委員會、暨各省市政府、查明、湖北省漢口市長石星川等三十五員、呈請國府明令褒揚、並頒給獎金國幣各廿萬元、計共七百萬元、由財政部分別撥發、並由宣傳部於昨廿九日下午三時發表如下、

國民政府以還都以來、迄已四載、所有各省市地方文武官員、尤以縣長、警察局長、及保安隊長等、盡瘁奉公、努力本職、具有勞績者、不乏其人、經行政院與華北政務委員會、暨各省市政府、查明列報、特于還都四週年紀念日、明令褒揚、并頒給獎金國幣各廿萬元、以昭激勵、而彰有功、（三月廿九日下午三時）宣傳部發表

茲有受獎名單如左、「獎名單」湖北省石星川（漢口市長）山東省[illegible]（[illegible]市長）[illegible]、（[illegible]縣長）浙江省[illegible]、（前杭州市長）王昆山、[illegible]、常熟[illegible]長）河北省[illegible]、（[illegible]縣長）[illegible]、[illegible]（[illegible]道尹）山東省程錦[illegible]（[illegible]道尹）廣東省盧[illegible]、（番禺縣長）何聚[illegible]（[illegible]縣長）湖北省[illegible]（[illegible]縣長）江[illegible]省朱[illegible]（南昌縣長）湖北省王冠英、（[illegible]縣長）河北省王[illegible]、（[illegible]縣長）鄭[illegible]、（[illegible]縣長）山西省[illegible]、（[illegible]縣長）[illegible]、（[illegible]縣長）李[illegible]、（[illegible]縣長）河南省李[illegible]（[illegible]縣長）浙江省[illegible]、（[illegible]縣長）江蘇省[illegible]、（[illegible]縣長）[illegible]、（餘姚縣長）[illegible]長）張[illegible]（[illegible]縣長）湖北省[illegible]（[illegible]縣長）廣東省馮璧[illegible]（廣東省警察局長）安徽[illegible]、（[illegible]）上海[illegible]（上海特別市警察局[illegible]）[illegible]（[illegible]）[illegible]（[illegible]縣長）安徽省[illegible]、（[illegible]保安隊長）湖南省[illegible]、（[illegible]縣長）河南省[illegible]（[illegible]）山東省[illegible]、（[illegible]保安隊長）[illegible]

調查存貨期間 經濟局停發物資輸出証

省經濟局以調查存貨經辦始施行、在辦理期間、對於物資輸出、暫行停止發證、以便徹底平抑物價、昨特佈告中日商人、一體知照、原文云、查近因市面金融動盪、物價高漲、殊屬有碍民生、認爲有急速處置之必要、茲決定對有中日商人在本市所存之米糧生仁糖類豆類煤炭火水棉紗匹頭五金等物價、實施調查、即日開始調查存貨、以便訂定物價、在調查期內、一律暫行停止發證輸出、以前發證而尚未運出之上列各類物資、亦應即時禁止移動、用便稽核、除轉函各檢查卡執行外、合行佈告仰各中日商民人等一體遵照此佈、

戲院業同業公會 收集獻機欵項業繳

本市戲院業同業公會、響應獻機[illegible]行影畫劇場[illegible]、除[illegible]廿七廿八廿九三天影畫場[illegible]、再於昨卅一兩天今一日[illegible]二天[illegible]全數獻[illegible]、經呈准宣傳處[illegible]印花稅娛樂捐[illegible]、[illegible]天之所得[illegible]通告各會員集中[illegible]

中華音樂團全體動員 獻「廣東宣傳號」機

[illegible]音樂團[illegible]、[illegible]效社要演唱[illegible]、[illegible]熱烈、[illegible]前報、茲[illegible]大東[illegible]、中華[illegible]迷醫生[illegible]及其他[illegible]節目、[illegible]、[illegible]海珠戲院定期四月一日晚、在該院[illegible]、[illegible]以事屬[illegible]、全體團員[illegible]

去年本市商業之回顧（四）

·從人·

當押業 在戰前、該行計分有按、押、小押三種、兩年期滿的叫按、一年期滿的叫押、押物限期較長、而押出的價值也較爲低些、押出的當時間一年或數月、[illegible]一半、小押則六個月期滿、[illegible]押入衣物除金飾外、[illegible]

[illegible]十餘間、資本[illegible]、[illegible]業祇有十五家、[illegible]下則押、九出十三歸、[illegible]六個月期滿、[illegible]期滿的衣物、是[illegible]店、[illegible]押店、[illegible]店、因而當押舖與故衣店、實有相當的連帶關係[illegible]民押出物品於周急之後、[illegible]

[illegible]高之物價信度、這[illegible]民亦不致損失太[illegible]、[illegible]週轉佳香的也可居[illegible]甲、[illegible]押業有此[illegible]影響[illegible]大、全年[illegible]計外、[illegible]收利[illegible]多、[illegible]舖[illegible]、[illegible]與故衣[illegible]而矣、至[illegible]、則有所謂[illegible]十天或十五天[illegible]、[illegible]不收利息、[illegible]例如貨[illegible]八折[illegible]、百元、實收八十元、[illegible]周急、不計[illegible]

菓菜欄 本市菓菜欄[illegible]故今捨當押而光顧[illegible]、[illegible]此業的[illegible]、[illegible]當局嚴厲取締也、

[illegible]大、[illegible]營業[illegible]出之菓菜、不[illegible]、[illegible]之、[illegible]、潮汕與[illegible]州、[illegible]省[illegible]運輸[illegible]、[illegible]菓菜來源[illegible]、[illegible]運到廣州、再由廣州轉輸上[illegible]各處、中間[illegible]經過超卸停留、和一[illegible]、菓菜[illegible]不[illegible]

[illegible]港澳[illegible]外、[illegible]、[illegible]中、[illegible]利[illegible]、則[illegible]要取得[illegible]許可、[illegible]不[illegible]、[illegible]年中[illegible]利[illegible]大、去年[illegible]、交通[illegible]、[illegible]便利、[illegible]州、[illegible]、[illegible]工作、[illegible]中、[illegible]不過是[illegible]要者而言、[illegible]、[illegible]去年生意場中、[illegible]、[illegible]家如[illegible]、[illegible]此亦可睹其[illegible]（完）

各行市供過於求 物價有跌無起

自中日當局協力平抑物價後、各行貨價均有[illegible]跌、[illegible]最近[illegible]、黃金期貨[illegible]、[illegible]已告[illegible]、[illegible]來[illegible]、[illegible]及[illegible]跌價尤大、[illegible]開始、[illegible]、[illegible]多不[illegible]、[illegible]連日市[illegible]求[illegible]

海珠北影院 定座電話一二九一七 永利年班 演 今晚演 蝦仔 夔 龍王

金聲 電話：一六三三六 今天特別 陳雲裳 主演 歌白牡丹 女丹

長壽 電話：16361 電話：18761 即映華映提供 金花 下期並帶運關君

廣州 電話：[illegible] 合同記 準時公映 正八點

崔履桂 肺病 腎病

金城洋服專門 設計新型 選體工精 原料美備

國醫 瘡科 羅潤生

國香報來

劉世昌醫師 專醫內科及肺病腎病

省澳 潘人和 毛雞酒 龍虱補腎酒 治夜尿

高價收買股票

何本民 大新東路五一六

何棣華醫師

老戲藥房 氣痛散 各處藥房均有代售

醫生 瘡科皮膚 吉生堂

市情

米

中秈谷	成出五六千斤	千五百員	270
暹羅玉 舊上		二千四百四十四元	440
金山古米		二千三百三十三元	420
鋼蓋玉		一千九百七拾二元	355
金山古米		一千八百六十一元	333
赤朴	最低	一千九百七十二元	335
	最高	二千一百三十九元	385
	後成	二千一百一拾一元	380
金肌黑	再成	二千一百[illegible]	[illegible]

生油

土搾生油現	每担	三千七百二十二元	670
		三千八百三十三元	690
		三千八百八十九元	700
		三千九百四十四元	710
	後成	四千一百六拾七員	750
西菜油舊成例每担		一萬三千三百三十三元	2400
香油例每担		一萬一千六百六十六元	2100
鑄油按例每担		一萬六千六百六十七元	3000

生麩

土搾生麩炒		二千六百八拾九元	520
東江生麩	按	二千三百八拾九元	430
東江茶麩		二千〇五十五元	370
西江生麩		七百一十一元	128
土搾豆麩		二千三百八十九元	430

糖

香營砂糖成		四千八百八十九元	880
台灣粗砂成		五千肆百四十四元	980
台灣幼砂	按	六千九百四十四元	1250
東西洲片糖 上	舊額按	二千七百七十八元	500
	紅額按	二千六百六十七元	480
中	舊額按	二千六百六拾七元	480
	紅額按	二千五百五十五員	460
	舊額按	二千五百五十五元	460
	紅額按	二千四百四十四元	440
	舊頭按	二千四百四十四元	440
下	紅額按	二千三百三拾三元	420
	舊額按	二千三百三十三元	420
	舊頭按	二千二百二拾二元	400

麵粉

淨 山鳳	按	一千六百六十七元	300
綠鳳	按	一千六百一十一元	290
金山	按	一千六百一十一元	290
新金山	按	一千五百八十三元	285
新雙馬	按	一千五百五十六元	280
原包 山鳳		一千七百七十八元	320
綠鳳	按	一千六百六十七元	300
金山	按	一千六百六十七元	300
雙麥	按	三千〇五拾五元	550

豆子

至上	按	二千八百八十九員	520
綠豆	按	[illegible]	420
天津黃豆		[illegible]	880
天津綠豆		二千七百二十二元	490
青島黃豆		三千二百二十二元	580
天津紅豆		[illegible]	760
漆口綠豆		二千六百六十七元	480
青島綠豆		二千三百三十一元	420
天津紅豆		[illegible]	900
新白花綠豆		二千四百四拾四元	440
新大白花豆		二千四百四拾四元	440
新西江珠黃豆		二千八百八十九元	520
舊西江珠黃豆		二千三百三十三元	420
新西江紅豆		二千八百八十九元	520
白眉豆		一千六百六十七元	300
新西眉豆		二千五百五十五元	460
新西江綠豆		三千一百一十一元	560
大粒東江烏成		三千一百六十七元	570
小東江烏		三千一百一十一元	560
新江黃		二千一百六十七元	390
新大紅花豆		二千四百四拾四元	440
新東眉豆		二千七百二十二元	490
香灣赤小豆		四千八百八十九元	880
西紅竹豆		三千〇五十五元	550
新西竹豆		二千三百八十九元	430
舊西竹豆		二千一百六十七元	390
白豌豆		一千九百四十四元	350
青豌豆		二千二百二十二元	400

海產雜貨

魷魚肚	成	十萬〇六千二百二十二元	19120
白花膠	成	十六萬四千九百六十八元	29700
黃花膠	成	三萬六千五百五十六員	6580
生鬪肚	成	八萬三千九百四拾四元	15110
吊片魷	成	三萬二千一百一十一元	5780
油尾魷	成	二萬九千一百六十六元	5250
厦門魷		賣斷	
尺尤	成	三萬一千一百一十一元	5600
碣石魷	成	二萬四千四百四十四元	4400
東平鯗	成	二萬三千一百六十六元	4170
汕尾鱆魚	成	二萬五千八百八十九元	4660
招山蟲	成	一萬二千五百員	2250
外山蟲	按	一萬一千九百四十四元	2150
丁刺參	成	七萬三千六百一十元	13250
大烏參		五萬員	9000
丁搾石	成	十二萬二千二百二十二元	22000
丁烏參	成	九萬〇二百七拾七員	16250
金山貝	成	六萬六千六百六拾六元	12000
禾虫乾	成	四千四百四十四元	800
粉中蝨	成	一萬二千七百七十元	2300
金山肚	成	十萬〇四千四百四十三員	18800
大蝨	成	一萬四千七百二十二元	2650
中蝨	成	一萬六千七百二十二員	3010
潮陽貨	成	二萬五千三百〇五員	4555
[illegible]	成	一萬五千元	2700
[illegible]	成	二萬〇八百八十八元	3760
[illegible]	又成	二萬元	3600

彩魚膠	成	[illegible]	[illegible]
暹羅桑	成	一萬二千六百六拾六元	2280
中鮑魚	成	一萬七千[illegible]	[illegible]
香州蝦米	成	二萬[illegible]	[illegible]
沙蝦	成	十二萬[illegible]	[illegible]
樞皮	按	[illegible]	[illegible]
魚白	按	二萬〇五[illegible]	[illegible]
南部鮑魚	成	十七萬八千八百八十七員	32200
上觀山粉絲	上觀按	九千四百四拾四元	1700
	中佳按	八千八百八十八元	1600
粗絲	按	六千一百[illegible]	1100
原菇菜	按	五萬五千五百五十五員	10000
大杉川耳	成	二萬一千六百六拾六元	3900
港來川耳	成	[illegible]	3650
西湖耳	新洋成	二萬〇八百三十二員	3750
	洋實按	二萬元	3600
西江木耳	成	一萬八千六百一拾元	3350
頭水紅棗	靚按	六千六百六十六元	1200
二水紅棗	成	六千六百四十四元	1200
西河紅棗	按	六千一百一十一元	1100
滄州紅棗	熱身按	六千一百一十一元	1100
皮旦貢記	成	一千一百六十七員	210
高庄黑棗	按	八千二百二十二元	1480
濟南黑棗	靚按	八千〇五十五元	1450
統手黑棗	成	六千六百六十七元	1200
梧州蜜棗	靚按	一萬〇五百五拾五員	1900
滿籠		鐵成	
京冬菇	按	八千六百一拾一元	1550
北山大杏	新按 次不一	一萬五千八百三十三元	2850
北杏紅皮	按	一萬五千五百五十五元	2800
白皮	按	一萬五千元	2700
勝州中杏	按	一萬六千六百六十七元	3000
野百合	成	五千四百四十四元	980
湖百合	新成	七千二百二十二元	1300
	舊按	六千六百六拾七元	1200
湖南蓮	成	九千〇五十五員	1630
江光湘蓮	成	八千三百三十三員	1500
新元肉	上靚成	一萬一千三百八十九元	2050
新元肉	中佳按	一萬元	1800
舊元肉	靚按	八千八百八十九元	1600
檢耳	成	六萬六千六百六拾七元	12000
潤黑芝蔴	蔴包庄按	七千二百二十二元	1300
黑芝蔴	包庄按	六千[illegible]	1200
蔴子匹	成	二千五百員	450
洪水白蓮	按	八千三百三十三元	1500
正東蓮	按	九千四百四拾四元	1700
西白蓮	成	八千〇五十五元	1450
金山木耳	按	二萬八千八百八十九元	5200
筍角		八千七百七十八元	1580
禾白筍蝦並扎筍	成	六千九百四十四元	1250
長尾筍蝦金尾蝦	成	一萬〇一百五十員	1827
大頭筍蝦	成	三千一百一十一元	560
八步紅瓜	按	一萬元	1800
清水白椒	按	一萬三千三百三十三元	2400
選白椒	成	一萬三千〇五十五元	2350
牛庄生米	成	五千三百七十八員	960
貴縣生米	新到按	六千三百八十九元	1150
西江生米	按	五千員	900
海防西米	按	四千二百七十八元	770
暮參	[illegible]	一萬元	1800

小粒洋米	[illegible]	[illegible]	[illegible]
[illegible]		[illegible]	4600
[illegible]		[illegible]	6600
[illegible]		[illegible]	12000
新北香信	成	三萬六千[illegible]	[illegible]
西香信	成	[illegible]	[illegible]
北芥子	新成	三萬〇[illegible]	[illegible]
西大蘭	成	二千七百五十元	495
克胡椒		[illegible]	[illegible]
飛其麟生粉	成	四千[illegible]	[illegible]
老鱗生粉	按	[illegible]	[illegible]
海防生粉	按	二千三百三十三元	420
馬蹄粉	新成	二千〇五拾五元	370
西蹄粉	成	三千三百三十三元	600
[illegible]		一千八百三十三元	330
江北[illegible]		一千六百六十七元	300
湘蓮		二萬三千三百三十三元	4200
西白果		二萬〇二百七十七元	3650
[illegible]		[illegible]	8250
大興金棗		五千五百五十五元	1000
徐州金棗	按	七千二百二十二元	1300
連州金棗	按	六千九百四拾四元	1250
西白果	成	五千五百五十五元	1000
一雲白皮	成	九千二百[illegible]	1660
京柿港來	按	八千八百八十九元	1600
月柿	成	五千五百五十五元	1000
東江柿	按	[illegible]	780
讚牙合	成	三千四百四十四元	620
[illegible]		九千一百六十六元	1650

各江紙把

高楚玉扣		九百元	163
		七百八十元	140
		六百四十元	115
南雄刀		五百五十元	99
		四百九十元	88
南雄八斤庄		三百九十元	70
上東庄		三百二十元	58
		二千八百元	504
		二千二百元	396
		三千八百元	684
		三千一百元	558

入口

港島九三月卅一日由香港入口合共

[illegible]	一千餘包
[illegible]	二十四件
[illegible]	三十四件
[illegible]	二件
火柴木	二百七十九件
[illegible]	三十件
[illegible]	六件
[illegible]	十五箱

又西日由[illegible]廣州入口

[illegible]

隆[illegible]

香港宏興行弍樓電話[illegible]
澳門巴素打爾古街[illegible]號[illegible]樓

長堤　東亞　天上　樓上
華華公寓改為華華行
電話一四八五六、一弍四一壹、一四七〇四
有電燈水喉並有電話應用
專租作寫字樓大可容辦事務數職　中可容二張　小可適合個人辦貨用

生記槻行總行遷移啓事
本行現遷往一德中三百一十七號（即原日舖位）對面照舊營業荷蒙各界惠顧請移玉趾為荷
總行電話[illegible]　分行電話一五八四九
亞細亞油槻　雙妹嚜槻　特街坊油槻

梁財信[illegible]
產後婦科跌打至寶丸

維前活靈（主）少年老[illegible]損病[illegible]

郭艺良花塔餅

百餘年老牌
黃貞菴膏藥
痔瘡科症　外科專　科藥

大平京文每百刀		三千二百元	576.
[illegible]	至	二千九百元	522.
南山京如每百刀		二千九百元	522.
[illegible]	至	二千五百元	456.
上黃信每百刀		五千二百圓	898.
[illegible]	至	四千八百元	833.
上長江每百斤		四千二百圓	755.
	至	三千二百元	576.
頂製薰輔廿五刀莊每把		一千二百元	216.
	至	九百八十元	176.
純口山貝每刀		二百三十五元	42.
	至	一百八十五元	33.
新料花尖每百斤		二千二百元	396.
	至	一千八百元	324.
貢尖每百斤		二千三百元	414.
	至	二千元	360.
中包四十刀庄每把		三百八十元	68.
	至	三百五十元	63.
中上尺八紗紙每把十刀		四千六百元	828.
	至	四千元	720.
會紙		二百元	36.
	至	一百七十元	31.

香煙

十枝老刀	每盒	九百四十四元	170.
十枝硬包老刀	每盒	一千一百六拾七元	210.
十枝玉葉	每盒	六百六十七元	120.
十枝紅錫	每盒	一千〇一十一元	182.
十枝美麗	每盒	一千六百一十一元	290.
十枝金鼠	每盒	三百六十七圓	66.
十枝帆船	每盒	二百六十一元	47.
廿枝金槍	每盒	三百元	54.
十枝金駱駝	每盒	四百二十八元	77.
廿枝金駱駝	每盒	六百三十九圓	115.
五十枝金駱駝	每盒	一千〇六十七元	192.
拾枝高峯	每盒	二百六十一元	47.
十枝克帆船	每盒	三百二十二元	58.
十枝鳳凰	每盒	六百一十一元	110.
十枝金峰	每盒	四百二拾二元	76.
十枝海珠	每盒	二百一十九圓	39.5
十枝太極		四百一十七元	75.
十枝三星		五百一十一元	92.
十枝三錨		三百三十三元	60.
十枝鄰崗	每盒	六百一十一元	110.
廿枝雙斧頭	每盒	八百三十三圓	150.
五十枝雙斧頭		四千七百二十二元	850.

火柴

大吉	早成	四千七百七十七元	860.
	午成	四千六百六拾七元	840.
	晚成	五千一百一拾一元	920.
中國	早成	四千六百六十七元	840.
	午成	四千五百五十五元	820.
	晚成	五千圓	900.
如意		五千二百二拾二元	940.
如線		五千八百三十三元	1050.
馬生		四千八百三十二圓	880.
雙喜		五千一百一十一元	920.

工業原料 [illegible]二十八圓 95.

[illegible]每磅按	三百四拾四圓	62.
花士苓羅庄 每磅按	三百三十九元	61.
花士苓克桶 每磅按	三百三十九元	61.
一號庄石灰粉 按	六萬一千一百一十一元	11000.
月堅骨士的 按	卅七萬七千七百七十四元	68000.
錫堅骨士的 按	卅七萬二千二百一十八元	87000.
罐庄骨士的 按	七千二百二十二元	1300.
月膠泡打粉每箱按	二萬二千二百二十二元	4000.
二八磅庄臭粉每罐按	八千三百三十三圓	1500.
三力漂粉 按	四萬四千四百四十四元	8000.
銀桶三力 按	六萬一千一百一拾元	11000.
雀嘜梳打粉按	三萬二千二百二十二元	5800.
桶庄綠油包視貨按	二萬六千六百六十六元	4800.
一號草包滴罐視貨按	十四萬四千四百四十三元	26000.
鐵桶食粉 按	四萬四千四百四十四元	8000.
雪油 按	二百五十五元	46.
紙包消石粉 按	一萬五千元	2700.
梘膠鐵桶庄 按	一萬三千八百八十九元	2500.
草酸靚貨每磅按	二百七十八元	50.
大梳打每磅桶庄按	一百十一元	20.
一城塔嘜白山坡	拾二萬二千二百二十一元	22000.
紅凡 按	廿一萬一千一百〇九元	38000.
藍凡 按	十萬元	18000.
石糕〇二佣無視底按	一千七百七十八圓	320.
月石粒 成	十萬〇二千七百七十八元	18500.
亞臘 按	拾萬〇五千五百五十五元	19000.
黃美臘 按	十萬〇二千七百七十八元	18500.
羊臘每担按	三萬三千三百三十三元	6000.
硬脂酸每磅塊狀按	八百三十三元	150.
一號桃膠珠按	三百六十一元	65.
德國線皮硝按	十一萬一千一百一十一元	20000.
硫化石百磅庄新貨按	一萬四千四百四元	2600.
硫化鎳青 按	八萬三千三百三十三元	15000.
魚油臘箱庄按	六萬一千一百一十一元	11000.
月石粉 按	八萬三千三百三十三元	15000.
洋燭僧帽十二支按	一萬六千六百六十七元	3000.
溫州白凡 按	二千六百一十一元	470.

中西藥品

永安堂萬金油每打按	三百六十一元	65.
永安堂[illegible]		
宏興鶴鴣菜每千按	八千二百二拾二元	1480.
二天堂花露納霜丸五瓶庄按	四千八百八十九元	880.
[illegible]每百打按	一萬一千八百三十三元	2130.
安從族萬丹每百打按	一萬一千三百八十九圓	2050.
[illegible]丹每百瓶成	九千圓	1620.
雷天一六[illegible]水每百打	八千五百五十元	1540.
梁培基發冷丸每百打按	四千元	720.
廣拾[illegible]發冷丸每百打	四千二百七十七圓	770.
廣拾[illegible]久咳丸每百瓶	四千二百五十元	765.
位元堂養陰丸每箱成	二千八百三三元	510.
余泰[illegible]字油每千按	六千二百七十七圓	1130.
老篤眼水每打成	三百〇六圓	55.
大學士[illegible]水一百庄每箱按	二千三百三三圓	420.
[illegible]每千成	七千圓	1260.
歐家金蟾水每千成	七千八百三十三圓	1410.
五十枝雙而士丁成	五百二十八元	95.
廿片老痰丸	一百二十二元	22.
許仁補腎丸每百打	九萬六千元	17280.
潘芳婦生育丸每百打	九萬六千元	17280.
陳六奇濟衆水每千瓶按	六千元	1080.
陳六奇[illegible]水每千瓶	六千元	1080.
何明性丸每百盒	一萬元	1800.
郭芝良五十片花塔餅每百罐	五萬元	9000.
鄭芝良廿五片花塔餅每百罐	二萬六千元	4680.
何熙明保嬰堂八寶驚風散	百盒一萬圓	1800.
梁財信三保牌[illegible]打丸百個	二千七百八元	500.
鄒家國丹紙包裝每百包	三百二十元	57.6
何亦民牙痛水每百打	一萬二千元	2160.
和平藥泉水每百打	三千六百元	640.
和平藥肉丹每百打	三千元	540.
吳公壽保生多瓜精每百打	九千元	1620.
[illegible]之濟衆水每千按	七千七百二十二圓	1390.
源吉林甘和茶每箱按	二千八百三十三元	510.
橘香齋甘露每百盒按	二千七百七十八圓	500.
保濟丸庄百盒按	一萬一千三百八十九圓	2050.
小兒安氏膏每打	一千六百六拾七元	300.
哈爾士膏每打	三百三拾三元	60.
中法九一四膏每打	三百二拾二元	58.

[illegible]	[illegible]	[illegible]
孟山都沙力光每磅成	一千七百二二元	310.
三百安樂每打成	一千三百八十九元	250.
阿爾巴基硝 成	二百二十二元	40.
碘片 按	三千六百一拾一元	650.
安太批林每磅	一萬二千二百二拾二圓	2200.
奎猛養 按	一千五百五十六元	280.
硼酸粉每磅	九百七十二元	175.
見達粉每安	一千五百元	170.
樟腦餅每箱成	二萬一千六百六七元	3900.
四號九四每枝	四百〇六元	73.
三號九四每枝	三百五十圓	63.
第二廠二號九四每枝	二百九十四元	53.
武田二號九四每枝	三百一十一元	56.

華洋雜貨

[illegible]黑車線每磅成	九千七百二十二元	1750.
成	八千七百二十二元	1570.
成	九千元	1620.
金鹿黑車線每磅按	六千八百三十三元	1230.
鷹嘜黑車線每磅按	七千五百元	1350.
花王黑車線每磅按	六千九百四拾四元	1250.
三星黑車線每磅成	三千五百五拾六元	640.
孔雀肥皂每箱 按	六千五百元	1170.

許仁醫師監製・內分泌荷爾蒙製劑

許仁補腎丸

主治腎病・各處藥房均有代售

許仁醫師　豐寧路四十五號　電話所對面電話一六六六一號

（衛生局證廣字廿貳八二號）

[illegible]腎病・泌尿[illegible]

女醫師

潘芳芬

白帶・月經病・難孕婦女

（六六八[illegible]）

沐浴必需

萬利藥皂

瀧光出品　視品行　電話一一〇一七

（衛生局准許證第三一號）

七寶閣

天字救苦丹

（主治）痧症　肚痛　感冒　暈浪

各處藥房代售　電話：一七六二一號

大德路

粵光製鹼公司

積壽基金　優待貨盤

電話一三八二二

久已知名

皇上皇

香港製法　好泡耐用　除污去垢　用過必稱

東昌臘味視行出品　送貨電話一五四七九

牌

陳六奇濟衆水

主治　痧症肚痛　四時感冒

總經理　十七甫　利華藥房

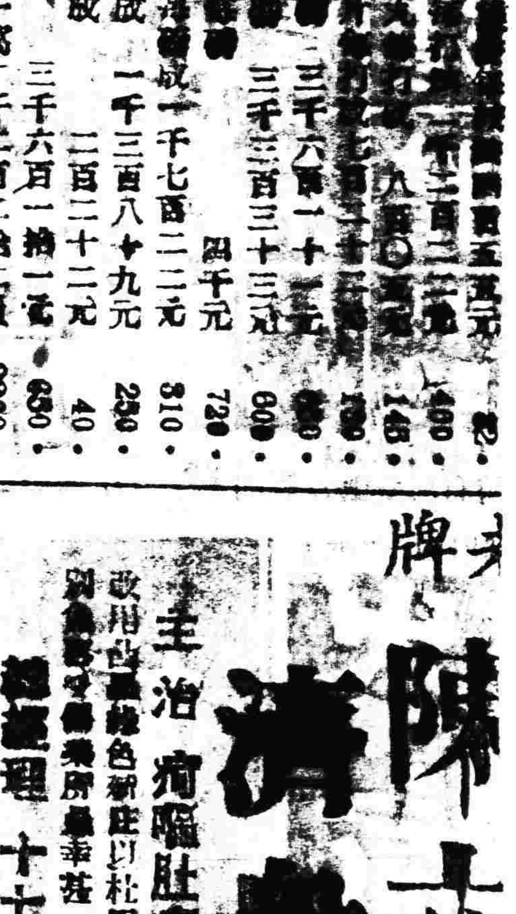

馬鈴薯傳種妙法

·泉人·

馬鈴薯在歐西各國，不論上下貴賤，皆爲食桌上一日所不可缺的副食品。現在世界各地差不多都有栽植，可是說起它發達傳播的歷史，實在一段很有趣的故事。

馬鈴薯，由某國旅行家將獨來格帶回，再傳至法國。當時法國有一個叫帕爾曼奇的人，他首先看到了它莫大的効用，於是費盡苦心，化了大量的金錢，勸導他所認識的豪農先於自己的田中種植，以圖推廣，蕃殖。但是農民們因爲馬鈴薯的味道不好，都非常嫌惡的說：「這東西只有用作猪食！」所以結果並無人栽植。

其後帕爾曼奇在巴黎郊外，自己買了土地種了很多的馬鈴薯，當時凡是看到的人都帶着譏笑說：「眞是一個愚蠢的人啊！任何人也不會要他這種猪薯的！」

不久，到了收穫的季節，他那馬鈴薯田的周圍現着一種非常可驚的狀態。田的周圍都設了堅固的木柵，毫無空隙，並且在要所設置哨兵，肩上荷着槍，腰中掛着刀，威風凜凜，日夜哨戒，人人看到，不禁大驚。

於是引起了農民們的好奇心，漸漸又轉成了嫉妬心，後來有些大膽的，遂終夜窺伺馬鈴薯的田，終於趁一次在哨兵可怕的監視下，偷出了幾塊。於是一傳十，十傳百，結果聚集了數百農民，遂大膽的[illegible]……爲種子，以備明年栽培。翌晨，那守望馬鈴薯田的哨兵，……告訴……帕爾曼奇……，因爲他的志願，苦心……，發現在已實現了。後來也就不再究此事。自此以後馬鈴薯的栽培，終於傳播到全國，甚致歐陸和世界各地，至今在法國農村裏，對這位富有義心和才智的帕爾曼奇，還口碑道載呢。

怪物……應死而不死……

·石岑·

動物的壽命是有限的，即如壽數最長的龜，若干年後，也不免死去。蘇門答臘有一個居民養着一條怪蟲，是永遠不死的。平時它不大活動，不常飲食。當你用東西去觸它一下，它便隨身打一個轉，十分有趣。那居民在十歲時從荒野裏捕到了它，一直養到他壽終正寢，再傳到他的兒子，孫子，它永遠這樣似死非死的半殭狀態。它不吃東西，每一個月喝一些水和酒，至一年之終，才吃一片蕃薯，至今仍活在那居民的家裏。

蘇門答臘還有一只猪，也是十分古怪的，它被一個居民養在家裏。每當那人要殺它的時候，它便哀聲大哭，直到主人不殺他的時候方才停止。因此主人曾有十八次想殺它而每次都給它巧妙地避免。以十八次計算，就是十八個年頭，（按：蘇島慣猪每年只有一次）普通一只猪的壽命至多不過五六年，但這頭猪卻活到了十八年。後來他的主人死了，一切家畜都被棚逃走，這頭猪也就逃到山谷裏。在那人死了十年之後，仍有人發現這頭猪在山谷裏呢？

細菌的壽命，誰都知道是很短，它所以能夠生存便是繁殖力較強於其他一切動物。但當它離開寄生之地，便不能繼續生存，這是一定的原理。但有一位外國醫生，不信這種原理，他將細菌從人體的血液中分析出來，養在一只猪血瓶裏。當然有多數細菌不能繼續生活而死去，但有一只壽命最短的瘧疾菌，卻不知怎樣，竟在他瓶裏活在猪血裏，雖因沒有活力素而不能繼續繁殖，但它的本身卻活了七年，方才壽終。死時，它的身體竟可以用顯微鏡而肉眼望得出來了。

……遂欣然曰：「……請各得其所，」即請汝隨桂好……矣。……此遂……飲，直至杯盤狼藉，……竹富精逐……且在桂好耳邊細說曰：「桂好姑，汝在今夕，……論如何亦當使吾兄歡樂，俾得盡淋漓者，今後汝之事由當甚歡，而吾亦有所獎汝也。」桂好聽之，乃扶竹富精退……，爛鷄嫩亦留宿於秋蟬艇中，翌日，日上三竿，太陽影罩艇裡，爛鷄嫩已醒，則猶未聞鄰艇聲音，知竹富精尚臥，料彼寶來必心滿意足，始如是貪眠，暗喜自己之計已售，遂坐以待之，未幾，桂好亦以鶯聞爛鷄嫩聲音故，知已起，亦呼竹富精，竹富精醒，視太陽，已斜……侵襲裡，……遂匆匆避蔽，學衣而竄秋蟬之襲，以致於桂好，桂好不受，蓋曾受綢繆之鬭，只以此法網竹富精也。竹富精以彼不受金錢，其情深於情者，心愛之，抑以桂好之在花叢，已有相當時間，歡娛不厭，媚術至工足；顧桂好亦天上安琪，陷於情網矣，爲彼能施術慾先縱之法，表面灑與金錢，使竹富精以爲貫情義，認定是風塵知己，於焉遂陷於情網而不能自拔矣。自時厥後，竹富精遂不顧師父戒條，不惜自己七年苦練身軀，日與爛鷄歡沉迷於風，或且以居於蘇寶之家爲不便，竟書於蘇寶之前，謂自己亦有家室，每夕必需返寢，照料私人事務，蘇寶信以爲然，抑且求彼保護，祇在此間，晚上當不致發生問題，許之，竹富精遂不復在蘇寶之家居住，夜出早歸，每夕流連於桂好之艇，有時且至午方歸。（未完）

古洞琪花（四七）

四七·盜終爲盜

彬彬

圖現覺此女之思想奇甚，不獨與匪黨不伴，即與其他女子亦迥異，細觀其人之言行，大有出塵絕俗之感。但其父既爲匪首，則其女亦不能脫離其父母而獨立，以此女之活潑聰明，亦必不以殺人越貨爲英雄事業。沉思久之，再觀徐斌，徐斌方凝思入神，復問之曰：「小姐以瀟湘之濼，何在此？」徐斌愕然，微笑曰：「瀟湘天寬，任寶劍翱翔，圖豈不是爲樂之事，更復有志同道合，形影不離之同侶，樂乎何如耶？」圖現聞言，悅然知其意之所指，益知此女雖生長於山寨中，而其心實深陷於情義。圖現繼而言曰：「縱之國家，則曰：吾以爲人生失自由者，……不能自由也。」徐斌曰：「……雖不能自由離去，但在此山之內，……自由者，更能暫棄歸家之想，其他何……」圖現曰：「龍之島，雖……」

「？吾不知小姐所言者，是何事也？」徐斌又自注天際曰：「來不息之海燕，笑而不答。圖現雖明此女深於情者，惟自以爲困處賊巢，已不容留此間中，尚有何心以言情。於是兩問之曰：「設小姐之高義，能死予者，不由其主，是其命在匪首之掌，再來此任事乎？」徐斌曰：「吾圓不難，……知君與余同之苦衷，……」……（未完）

紅綃春透（十三）

靈簫生

童子貞大喜曰：「固所願也，不敢請耳。」連小星之笑容轉歡，徵聲曰：「但余有當先爲君告者，則吾之從君遊，祇限於短期之內，此期間，少則一星期，多則半月，過此期內，余終離君而行。故我勸君，對我不宜情感太重，但可奉作普通之友朋，……」……

感情之動物，友朋相交，稍屬投機，則久而愈摯，此殆不可免之事，而連小星乃竟以泛泛爲言，我殊此離辦者。……今夕便與連小星，……命侍爲咖啡及二交……，然後語之曰：「……」……一笑曰：「我觀君行爲，如我是一個熱烈而年少耳，爲知世間有不如人意之事，……然君如君情太重，……將來所就之……」（未完）

林展才 醫師 診所太平南路……號二樓 電話……一八六號

凌天一堂 脫痔膏 外用 無痛苦 下九路 凌天一啟

大耀 痔瘡 治療所 主理醫師 陳……

振華氏 痢症丹 理痢專藥 太平南路……

趙延燊 醫師 專醫一切皮膚病毒

謝昭華 內科 中醫 寓東龍津路

陳玉棠 專醫 咳喘

陳炳南醫生 腦病 平路六十五號 沙基涌

止痛 退熱 安全 快捷 ……

中國普濟藥行 各處藥房均有代售

唐拾義 久咳丸 溶痰鎮咳 健肺防癆 廣州市下九路 唐拾義藥廠發行

由港運到 ……

……健素 主治發冷 每服四片 華南總經理 廣州大方藥行

……與鴉鵲菜……

……止痛散……